



Instituto Itajaí Sustentável
Rua XV de Novembro, 378
Centro, Itajaí - SC, 88301-420
Telefone: (47) 3348-8031
inis.itajai.sc.gov.br



Prefeitura Municipal de Itajaí

Autorização de Corte 5482-21-ITJ-AUC

Informações do Empreendimento

Nome do Empreendimento	Atividades do COMDEMA	Porte do Empreendimento
José Antônio Homerich Valduga		

Proprietário(s)

Nome	CPF/CNPJ
José Antônio Homerich Valduga	38353873087

Endereço do Imóvel

Logradouro			
Rua José Lana			
Zoneamento	CEP	Bairro/Loteamento	Número da Inscrição Imobiliária
ZTRA e ZPA2	88.318-994	Brilhante	216.189.03.1900
Código do Imóvel/Cadastro			

Informações do Empreendimento

Área do Terreno	Cobertura Vegetal	Recursos Hídricos	Coordenadas UTM
211627.6	Sim	Sim	717328.11 7011324.75

Responsável Técnico pelo Projeto (Aprovação)

Nome	CPF	CREA/CAU	ART/RRT
Livia Maria Gardini da Silva	09988322941	CRBio 118642	2021/17746

Parecer do Instituto Itajaí Sustentável

Observação: -O serviço deverá ser realizado por profissionais capacitados, com equipamentos registrados. - Realizar o corte em dias de semana. - Respeitar todas as condicionantes listadas nesta AuC. Processo vinculado ao processo de LAI SINFAT 34190 - BRL Properties, para instalação de condomínio multissetorial/terminal rodoviário de carga.

Processos vinculados e licenças anteriores:

Processo SINFAT 31085 LAP 5299/2021;
Processo SINFAT 34190 LAI

Relatório de Vistoria: Vistoria realizada conjuntamente com a análise do processo de LAP. Terreno com topografia apresentando ondulações, com vegetação de FOD em parte do terreno. Possui pequeno trecho com APP de curso d'água. Terreno com área total de 211.627,60m².

Aspectos Florestais:

A vegetação presente na área é classificada como sendo Floresta Ombrófila Densa, apresentando um fragmento maior, em estágio médio de regeneração, enquanto que na parte mais a frente do terreno, encontram-se árvores isoladas. A supressão de vegetação necessária para instalação do terreno é de 45.400,00m². Deste modo, os 30% remanescentes (14900,33m²) estarão alocados na APP e na área onde se executará o PRAD.

Espécies ameaçadas de extinção: Foram identificadas 02 espécies da flora ameaçadas de extinção: *Calophyllum brasiliens* (Olandi) e a *Virola bicuhyba* (Bicuíba), num total de 14 indivíduos amostrados.

Área Verde: Não cabe destinação de área verde.

Análise Técnica:

A vegetação presente na área caracteriza-se como de FOD em estágio médio. Assim, a legislação permite a supressão de no máximo 70% da área coberta com vegetação (Art. 31 da LF 11428/2006). Conforme o projeto analisado, a atividade respeita este índice, restando um remanescente de aproximadamente 15.000,00m². A APP de curso d'água existente será recuperada através de PRAD, incluindo neste o plantio das mudas das espécies ameaçadas de extinção listadas na área.

O PRAD apresentado prevê o plantio de 1179 mudas de espécies nativas secundárias e pioneiras, numa área de 10630,00m², além do enriquecimento com mudas das espécies ameaçadas de extinção no remanescente florestal da área, contendo com 80 mudas de *Calophyllum brasiliens* e 60 mudas de *Virola bicuhyba*.

Deste modo, considerando o exposto e os projetos técnicos apresentados, não há impedimentos para emissão da AuC.

Medidas Compensatórias: Conforme preconiza a Lei Federal 11428/2006, deverá ser averbada área florestada equivalente à suprimida, no mesmo Município, em até 90 dias.

Conclusão

Conclusão: Mediante o exposto acima, defere-se o pedido de supressão de vegetação nativa para instalação de condomínio multisetorial, em 45.397,44m² e mais 41 árvores isoladas, FORA DA APP, conforme as condicionantes.

Validade da Licença: 12 meses

Condições Gerais

- 1. Esta AuC refere-se única e exclusivamente à atividade de corte de vegetação na área indicada no mapa anexo, no trecho especificado, fora de APP. Qualquer outra atividade no local deve estar munida de Licenças/Autorizações obtidas junto aos órgãos responsáveis. Esta AuC está vinculada ao processo SINFAT 34190 LAI 6798.**
2. Os trabalhos deverão ser realizados no período diurno, em dias de semana e horário comercial.
3. Fica proibido o corte e/ou supressão de qualquer forma de vegetação além da autorizada pelo INIS.
4. Esta AuC não autoriza o transporte do material lenhoso nativo suprimido, caso seja necessário o transporte, deverá o requerente realizar a declaração de estoque e movimentação de produtos via sistema DOF - Documento de Origem Florestal, devendo o mesmo apresentar no INIS uma cópia do DOF da empresa responsável pelo transporte da madeira nativa a ser comercializada.
- 5. Conforme preconizado pela Lei Federal 11428/2006, apresentar averbação de área equivalente à suprimida (45.400,00m²), em estágio médio de regeneração, no mesmo município, em até 90 dias.**
- 6. Executar o PRAD na APP conforme apresentado, e executar o plantio das mudas das espécies ameaçadas no fragmento remanescente. Apresentar relatórios técnicos semestrais por 36 meses;**

7. Apresentar relatório técnico de acompanhamento da supressão e de afugentamento/resgate eventual da fauna e resgate de epífitas;

8. Responsabilizar-se por quaisquer danos causados em decorrência da realização do corte da vegetação.

9. O serviço deverá ser executado por pessoas capacitadas, treinadas e com o uso de todos os EPIs necessários.

10. O INIS mediante decisão motivada poderá modificar as condicionantes, medidas de controle e adequação, suspender ou cancelar a presente licença, caso ocorra:

- a) Violação ou inadequação de quaisquer condicionantes, exigências ou normas legais;
- b) Omissão ou falsa descrição de informações que subsidiaram a expedição da presente licença;
- c) Superveniência de graves riscos ambientais e/ou de saúde pública;

Documentos que fundamentam o Parecer

- Taxa quitada;
- Procuração; contrato social; CPF;
- EAS e inventário florestal;
- Matrícula Imóvel;
- Cadastro CAR;
- ART;
- Demais documentos do processo SINFAT 34190.

Aprovado por

Diretor de Licenciamento e Fiscalização

Nome

Felipe Ramiro Phaelante da Camara Lima

Crea/Cau

Data

27/09/2021 13:49:50

Deferido por

Nome:

Vilson Sandrini Filho

Crea/Cau:

Data:

02/12/2021 14:28:56

INIS
INSTITUTO ITAJAÍ
SUSTENTÁVEL

Mapa de Área de Preserv. Permanente

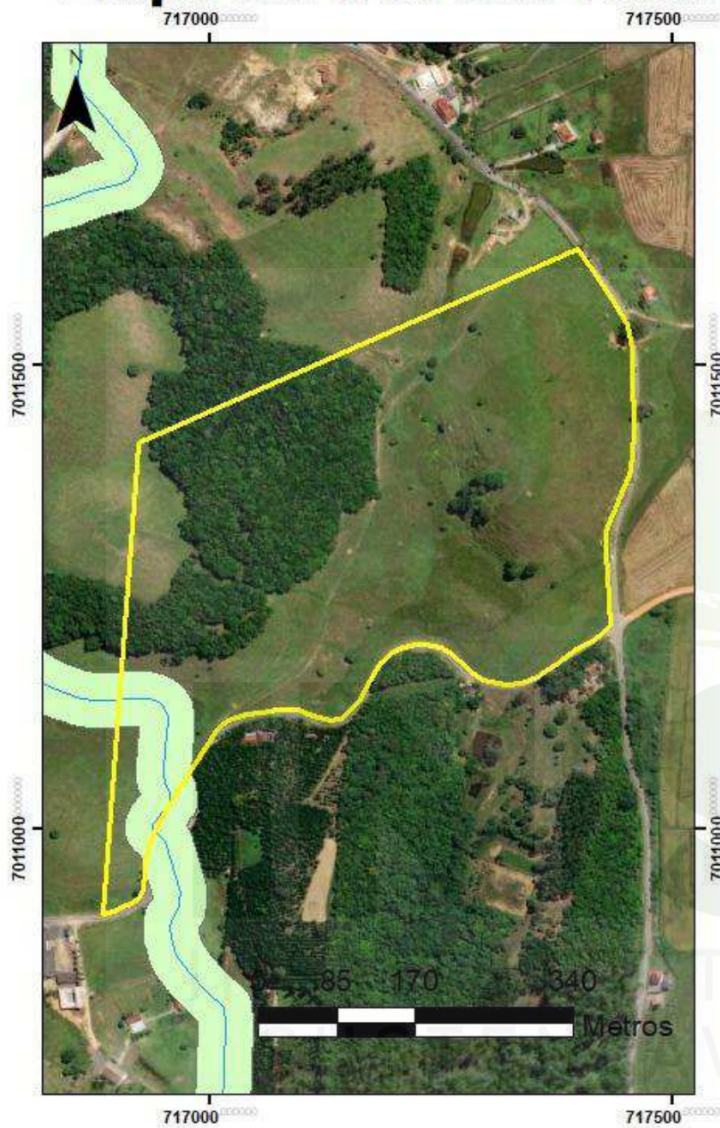

Legenda

- Imóvel
- Hidrografia
- APP 30 metros

Créditos da Camada de Serviço:
Source: Esri, Maxar, GeoEye,
Earthstar Geographics,
CNES/Airbus DS, USDA, USGS,
AeroGRID, IGN, and the GIS
User Community
Sistema de Coordenadas: WGS
1984 Web
Mercator Auxiliary Sphere
Projeção: Mercator Auxiliary





INIS
INSTITUTO ITAJAÍ
SUSTENTÁVEL



Instituto Itajaí Sustentável
Rua XV de Novembro, 378
Centro, Itajaí - SC, 88301-420
Telefone: (47) 3348-8031
inis.itajai.sc.gov.br



Prefeitura Municipal de Itajaí

Autorização de Corte 5957-21-ITJ-AUC

Informações do Empreendimento

Nome do Empreendimento	Atividades do COMDEMA	Porte do Empreendimento
Sabrina Rebelo Schmitt		

Proprietário(s)

Nome	CPF/CNPJ	Nome
Rafael de Araujo Rios Schmitt	040.901.209-26	Sabrina Rebelo Schmitt
CPF/CNPJ	029.360.569-69	

Endereço do Imóvel

Logradouro	R.VEREADOR HERMINIO GERVASIO		
Zoneamento	CEP	Bairro/Loteamento	Número da Inscrição Imobiliária
ZR 2 (Q3)	88306-549	cabeçadas	214.041.03.0494.0000.000
Código do Imóvel/Cadastro			

Informações do Empreendimento

Área do Terreno	Cobertura Vegetal	Recursos Hídricos	Coordenadas UTM
1140	Sim	Possui nos terrenos extremantes	

Responsável Técnico pelo Projeto (Aprovação)

Nome	CPF	CREA/CAU	ART/RRT
Sabrina Rebelo Schmitt	029.360.569-69	000000	00000
Nome	CPF	CREA/CAU	ART/RRT
Sabrina Rebelo Schmitt	029.360.569-69	000000	000000

Parecer do Instituto Itajaí Sustentável

Observação: As árvores em questão são exemplares exóticos de Araucaria columnares (Pinheiro de natal) 02 (dois) exemplares e 02 (dois) exemplares de Archontophoenix cunninghamiana (Palmeira real) de grande porte, que se encontram localizados em propriedade particular localizada na Rua Vereador Herminio Gervasio no 115, Cabeçadas, Itajaí/SC, fora de Área de Preservação Permanente -APP e de acordo com a Lei Estadual 14675/2009, Art. 255, exemplares exóticos estão dispensados de autorização

para corte quando estes não estão em área de preservação permanente (APP). Assim, fica autorizado o corte de 02 (dois) exemplares de *Araucaria columnares* (Pinheiro de natal) e 02 (dois) exemplares de *Archontophoenix cunninghamiana* (Palmeira real).

Processos vinculados e licenças anteriores: Não há registros.

Relatório de Vistoria:

Em vistoria *in loco* constatou-se que o terreno possui topografia predominantemente plana, possuindo o imóvel árvores exóticas distribuídas de maneira esparsas ao fundo do terreno, sendo este, ladeado por habitações unifamiliares e remanescentes florestais em diferentes estágios de regeneração natural.

O terreno, onde se solicita o licenciamento de corte isolado foram identificados **04 (seis) exemplares arbóreos exóticos como segue:**

02 (dois) exemplares *Araucaria columnares* (Pinheiro de natal)

02 (dois) exemplares *Archontophoenix cunninghamiana* (Palmeira real)

Aspectos Florestais:

Aspectos Florestais:

O imóvel está situado em uma zona urbana do município A área destinada ao empreendimento esta situada, em área urbana consolidada (**Zona Residencial 02- ZR2 segundo Lei Complementar no 215/2012**, que institui norma para o zoneamento, parcelamento e o uso do solo no município de Itajaí e o entorno é ocupado por habitações unifamiliares e remanescentes florestais em diferentes estágios de regeneração natural.

A área requerida está inserida no bioma Mata Atlântica, associada a formação florística fitofisionômica de Floresta Ambrófila Densa (FOD) porém em área urbana consolidada sendo os exemplares arbóreos encontrados na área distribuídos de maneira esparsa no terreno.

Reserva Legal, Reposição Florestal e Área Verde

O imóvel em questão está inserido em zona urbana do município de Itajaí e, desta forma, não há necessidade de averbação de Reserva Legal.

Análise Técnica:

A região onde se pretende implantar o empreendimento é uma localidade em intensa expansão urbana integrando (**Zona Residencial 02- ZR2 segundo Lei Complementar no 215/2012**). O terreno, onde se solicita o licenciamento de corte isolado foram identificados **04 (quatro) exemplares arbóreos exóticos distribuídos de maneira esparsa no terreno.**

De acordo com a **Lei Estadual 14675/2009, Art. 255**, exemplares exóticos estão dispensados de autorização para corte quando estes não estão em área de preservação permanente (APP). Assim, fica autorizado o corte dos exemplares exóticos que se encontram na área destinada as instalações do empreendimento não sendo exigida a compensação ambiental por estes exemplares.

Atendimento da Instrução Normativa

Instrução Normativa Nº 57 – FAMAI – Corte de Árvores isoladas.

Medidas Compensatórias:

De acordo com a Lei Estadual 14675/2009, Art. 255, exemplares exóticos estão dispensados de autorização para corte quando estes não estão em área de preservação permanente (APP). Assim, fica autorizado o corte de 02 (dois) exemplares de ***Araucaria columnares* (Pinheiro de natal)** e 02 (dois) exemplares de ***Archontophoenix cunninghamiana* (Palmeira real)**.

Conclusão

Conclusão:

Mediante o exposto, sugere-se a emissão da Autorização de Corte - AUC para a supressão de **04 (quatro) exemplares arbóreos exóticos**.

Sempre que julgar necessário, o INIS solicitará informações e/ou estudos complementares. Este parecer não dispensa nem substitui alvarás, certidões ou exigências de qualquer natureza, exigidas pelas Legislações Municipal, Estadual e Federal.

É o parecer.

Validade da Licença: 12 meses (a contar da emissão desta autorização)

Condições Gerais

- O corte de vegetação deverá restringir-se aos **04 (quatro)** exemplares arbóreos aqui analisados devidamente marcados *in loco*.
- A atividade deverá restringir-se aos limites impostos nesta autorização, sendo que o mapa anexo é parte integrante desta.
- Antes do início das atividades de supressão a área deverá demarcada com piquetes, visando indicar o limite exato da área onde a atividade será executada, evitando que se atinjam áreas adjacentes não autorizadas.
- **De acordo com a Lei Estadual 14675/2009, Art. 255, exemplares exóticos estão dispensados de autorização para corte quando estes não estão em área de preservação permanente (APP). Assim, fica autorizado o corte dos exemplares exóticos que se encontram na área destinada as instalações do empreendimento não sendo exigida a compensação ambiental por estes exemplares.**
- Os trabalhos deverão ser realizados no período diurno, em dias úteis e horário comercial.
- Obedecer a Legislação Ambiental vigente, no que se refere à supressão de vegetação.
- Qualquer interferência executada sem autorização do órgão ambiental competente sujeitará o infrator as penalidades previstas em lei.
- Fica proibido o corte e/ou supressão de qualquer forma de vegetação nativa além da autorizada pelo INIS.
- **Esta AuC não autoriza o transporte do material lenhoso nativo suprimido**, caso seja necessário o transporte, deverá o requerente realizar a declaração de estoque e movimentação de produtos via sistema DOF - Documento de Origem Florestal, devendo o mesmo apresentar no INIS uma cópia do DOF da empresa responsável pelo transporte da madeira nativa a ser comercializada.
- Responsabilizar-se por quaisquer danos causados em decorrência da realização do corte da vegetação.

- O INIS mediante decisão motivada poderá modificar as condicionantes, medidas de controle e adequação, suspender ou cancelar a presente licença, caso ocorra:
 - a) Violação ou inadequação de quaisquer condicionantes, exigências ou normas legais;
 - b) Omissão ou falsa descrição de informações que subsidiaram a expedição da presente licença;
 - c) Superveniência de graves riscos ambientais e/ou de saúde pública.

Documentos que fundamentam o Parecer

- Requerimento de autorização para Corte de Vegetação;
- CPF ;
- Taxa Paga;
- Certidão de Inteiro Teor da Matrícula 26.711;
- Registro fotográfico.

Deferido por

Nome:
Vilson Sandrini Filho

Crea/Cau:

Data:
25/11/2021 15:07:23



INIS
INSTITUTO ITAJAÍ
SUSTENTÁVEL

Fotos das árvores que são objeto do pedido de Autorização de Corte

2 (dois) Pinheiros



2 (dois) Coqueiros





Instituto Itajaí Sustentável
Rua XV de Novembro, 378
Centro, Itajaí - SC, 88301-420
Telefone: (47) 3348-8031
inis.itajai.sc.gov.br



Prefeitura Municipal de Itajaí

Autorização de Corte 5986-21-ITJ-AUC

Informações do Empreendimento

Nome do Empreendimento	Atividades do COMDEMA	Porte do Empreendimento
APIL INVESTIMENTOS LTDA		

Proprietário(s)

Nome	CPF/CNPJ
APIL INVESTIMENTOS LTDA	82717224000183

Endereço do Imóvel

Logradouro	RODOVIA ANTONIO HEIL		
Zoneamento	CEP	Bairro/Loteamento	Número da Inscrição Imobiliária
ZIP	88352-501	ITAIPAVA	216.006.01.0500.0000.000
Código do Imóvel/Cadastro			

Informações do Empreendimento

Área do Terreno	Cobertura Vegetal	Recursos Hídricos	Coordenadas UTM
44169.8	Sim	Não	725488 , 7017011

Responsável Técnico pelo Projeto (Aprovação)

Nome	CPF	CREA/CAU	ART/RRT
BRUNA DANIELI F. VALIM	08272528975	163438-3-SC	7971281-0

Parecer do Instituto Itajaí Sustentável

Observação: • Este documento ou cópia deverá permanecer no local de sua autorização. • O corte das árvores deverá ser executado por profissionais habilitados, e com equipamentos devidamente registrados nos órgãos ambientais competentes. • Os técnicos responsáveis pela elaboração e acompanhamento do projeto deverão acompanhar periodicamente as atividades. • O transporte de produtos ou subprodutos florestais deverá ser acompanhado do respectivo DOF – Documento de Origem Florestal

Processos vinculados e licenças anteriores: Vinculado ao Processo de LAP-LAI para Terraplanagem 5985/2021.

Relatório de Vistoria: Vistoria realizada em conjunto com processo de LAP-LAI para terraplanagem. Terreno de grandes dimensões,

em processo de corte e aterro mediante licenciamentos ambientais anteriores. Fora de APP. Remanescente florestal em estágio médio.

Aspectos Florestais:

A área do imóvel matrícula 29715 do 1º RI é de 374.552,87m². Desta área, a cobertura vegetal remanescente é de 80.385,75m², estando em estágio médio de regeneração. Remanescente florestal em estágio médio de FOD, com destaque para a ocorrência de exemplares de *Hieronyma alchorneoides*, *Pera glabrata* e *Syagrus romanzoffiana*.

O volume estimado a ser retirado é de 350,25m³.

Quanto às espécies ameaçadas, foi encontrado *Euterpe edulis*.

Análise Técnica:

O imóvel está inserido numa área de intensa ocupação para edificação de armazéns logísticos, sendo que aos fundos, tramita licenciamento para instalação de Distrito de Inovação do Município. Assim, o imóvel encontra-se numa zona de expansão urbana. A cobertura vegetal presente é de 80.385,75m², sendo que a supressão requerida é de 41.515,05m², correspondendo à 51,6% da área vegetada. Logo, encontra-se dentro dos limites impostos pela Lei Federal 11428/2006. O remanescente florestal no terreno será de 38.870,70m².

Não foram detectadas APP na área de intervenção. Com relação aos exemplares de *Euterpe edulis*, o remanescente deverá receber o plantio/enriquecimento na proporção de 1:10, com apresentação de relatório técnico.

Medidas Compensatórias: Compensação pelo Uso de APP: Não cabe

Compensação pelo Uso de Mata Atlântica/GERCO: Averbção de área equivalente à suprimida, em até 120 dias.

Compensação do SNUC: Não cabe

Compensação Lei Municipal 009/2000: Não cabe

Conclusão

Conclusão: Considerando a inexistência de impedimentos legais; Considerando as compensações apresentadas pelo empreendedor;

Pelo exposto acima, deve ser autorizado a intervenção na vegetação, conforme mapa anexo. É o parecer

Validade da Licença: 12 meses

Condições Gerais

1. Esta AuC refere-se única e exclusivamente à atividade de corte de vegetação, no trecho especificado no mapa anexo, fora de APP, em 41.515,05m² vinculada à atividade autorizada no processo 5985/2021. Qualquer outra atividade no local deve estar munida de Licenças/Autorizações obtidas junto aos órgãos responsáveis.
2. **Deverá ser averbada, em até 120 dias, área equivalente à suprimida em nome da APIL Investimentos Ltda., conforme preconiza a Lei Federal 11428/2006, Art. 17 e Dec. Fed 5300/2004. O seu não cumprimento poderá acarretar multa por descumprimento de condicionante, conforme previsto na Lei Federal 9605/1998 e Dec. Federal 6514/2008.**
3. **Realizar a reposição dos exemplares de *Euterpe edulis*, por meio do plantio, na proporção de 1:10, no remanescente florestal de 38.870,70m². Apresentar relatório técnico.**
4. Fica proibido o corte e/ou supressão de qualquer forma de vegetação além da autorizada pelo INIS.
5. Esta AuC não autoriza o transporte do material lenhoso nativo suprimido, caso seja necessário o transporte, deverá o requerente

- realizar a declaração de estoque e movimentação de produtos via sistema DOF - Documento de Origem Florestal, devendo o mesmo apresentar no INIS uma cópia do DOF da empresa responsável pelo transporte da madeira nativa a ser comercializada.
6. Responsabilizar-se por quaisquer danos causados em decorrência da realização do corte da vegetação.
 7. O serviço deverá ser executado por pessoas capacitadas, treinadas e com o uso de todos os EPIs necessários.
 8. O INIS mediante decisão motivada poderá modificar as condicionantes, medidas de controle e adequação, suspender ou cancelar a presente licença, caso ocorra:
 - a) Violação ou inadequação de quaisquer condicionantes, exigências ou normas legais;
 - b) Omissão ou falsa descrição de informações que subsidiaram a expedição da presente licença;
 - c) Superveniência de graves riscos ambientais e/ou de saúde pública;
 9. Os trabalhos deverão ser realizados no período diurno, em dias de semana e horário comercial.

Documentos que fundamentam o Parecer

- requerimento com taxa quitada;
- matrícula imóvel;
- Inventário florestal;
- mapa de área para compensação
- ART CREA 7971281-0 Eng. Ftal. Bruna F. Valim CREA 163438-3

Aprovado por
Diretor de Licenciamento e Fiscalização

Nome	Crea/Cau	Data
Felipe Ramiro Phaelante da Camara Lima		10/12/2021 14:02:33

Deferido por

Nome:	Crea/Cau:	Data:
Vilson Sandrini Filho		10/12/2021 15:59:33

INIS
INSTITUTO ITAJAÍ
SUSTENTÁVEL

MAPA LOCALIZAÇÃO



Figura 1: Imagem aérea da área em análise, a ser suprimida.

INIS
INSTITUTO ITAJAÍ
SUSTENTÁVEL



Instituto Itajaí Sustentável
Rua XV de Novembro, 378
Centro, Itajaí - SC, 88301-420
Telefone: (47) 3348-8031
inis.itajai.sc.gov.br



Prefeitura Municipal de Itajaí

Autorização de Corte 6511-21-ITJ-AUC

Informações do Empreendimento

Nome do Empreendimento	Atividades do COMDEMA	Porte do Empreendimento
MELANINA MIX RESTAURANTE LTDA		

Proprietário(s)

Nome	CPF/CNPJ
MELANINA MIX RESTAURANTE LTDA	27462482000158

Endereço do Imóvel

Logradouro	Delfim Mario de Pádua Peixoto		
Zoneamento	CEP	Bairro/Loteamento	Número da Inscrição Imobiliária
Macrozona Urbana (MZU)	88306-806	Praia Brava	214.080.04.U00.0000
Código do Imóvel/Cadastro			

Informações do Empreendimento

Área do Terreno	Cobertura Vegetal	Recursos Hídricos	Coordenadas UTM
286	Não	Não	735284.58 m E 7017807.63 m S

Responsável Técnico pelo Projeto (Aprovação)

Nome	CPF	CREA/CAU	ART/RRT
Denis Gleich	05601629951	CREA/SC 095622-8	8005996-0

Parecer do Instituto Itajaí Sustentável

Observação: O requerente cumpriu com o Termo de Compromisso Aprova 6511-21-ITJ-AUC.

Processos vinculados e licenças anteriores: Não há registros.

Relatório de Vistoria:

Em vistoria *in loco* constatou-se que o terreno possui topografia predominantemente plana, possuindo o imóvel arvores nativas e exóticas distribuídas de maneira esparsas ao fundo do terreno, sendo este, ladeado por habitações unifamiliares ,multifamiliares,comercio e serviços.

O terreno, onde se solicita o licenciamento de corte isolado foram identificados **06 (seis) exemplares arbóreos nativos como segue:**

06 (seis) exemplares nativos de Aroeira Vermelha - *Schinus terebhintifolius*.

Aspectos Florestais:

O imóvel está situado em uma zona urbana do município A área destinada ao empreendimento esta situada, em área urbana consolidada (**Zona Residencial 01- ZR1 segundo Lei Complementar no 215/2012**, que institui norma para o zoneamento, parcelamento e o uso do solo no município de Itajaí e o entorno é ocupado por habitações unifamiliares, multifamiliares, comercio e serviços.

A área requerida está inserida no bioma Mata Atlântica, associada a formação florística fitofisionômica de Floresta Ambrófila Densa (FOD) porém em área urbana consolidada sendo os exemplares arbóreos encontrados na área distribuídos de maneira esparsa ao FUNDO do terreno .

Reserva Legal, Reposição Florestal e Área Verde

O imóvel em questão está inserido em zona urbana do município de Itajaí e, desta forma, não há necessidade de averbação de Reserva Legal.

Análise Técnica:

A região onde se pretende implantar o empreendimento é uma localidade em intensa expansão urbana integrando (**Zona Residencial 01- ZR1 segundo Lei Complementar no 215/2012**. O terreno, onde se solicita o licenciamento de corte isolado foram identificados **06 (seis) exemplares arbóreos nativos distribuídos de maneira esparsa ao fundo do terreno.**

O proprietário, de acordo com Art. 14 da Lei Complementar nº 9/2000, terá o compromisso de realizar a entrega de **12 (doze) mudas nativas com altura igual ou superior a 1,50 m antes da realização do corte.**

De acordo com a Lei Estadual 14675/2009, Art. 255, exemplares exóticos estão dispensados de autorização para corte quando estes não estão em área de preservação permanente (APP). Assim, fica autorizado o corte dos exemplares exóticos que se encontram na área destinada as instalações do empreendimento não sendo exigida a compensação ambiental por estes exemplares.

Atendimento da Instrução Normativa

Instrução Normativa Nº 57 – FAMAI – Corte de Árvores isoladas.

Medidas Compensatórias:

O proprietário, de acordo com Art. 14 da Lei Complementar nº 9/2000, terá o compromisso de realizar a entrega de **12 (doze) mudas nativas com altura igual ou superior a 1,50 m antes da realização do corte.**

Conclusão

Conclusão:

Mediante o exposto, sugere-se a emissão da Autorização de Corte – AUC para a supressão de **06 (seis) exemplares arbóreos nativos, somando um Volume total de 0,1877 m² de lenha de um imóvel área total de 286,00 m² (Matricula 51.422) localizada em Zona Urbana do Município de Itajaí.**

Sempre que julgar necessário, o INIS solicitará informações e/ou estudos complementares. Este parecer não dispensa nem substitui alvarás, certidões ou exigências de qualquer natureza, exigidas pelas Legislações Municipal, Estadual e Federal.

É o parecer.

Validade da Licença: 12 meses (a contar da emissão desta autorização)

Condições Gerais

- O corte de vegetação deverá restringir-se aos **06 (seis)** exemplares arbóreos aqui analisados devidamente marcados *in loco*.
- A atividade deverá restringir-se aos limites impostos nesta autorização, sendo que o mapa anexo é parte integrante desta.
- Antes do início das atividades de supressão a área deverá demarcada com piquetes, visando indicar o limite exato da área onde a atividade será executada, evitando que se atinjam áreas adjacentes não autorizadas.
- **De acordo com Art. 14 da Lei Complementar nº 9/2000, Esta AuC fica condicionada ao compromisso de realizar a entrega de 12 (doze) mudas nativas com altura igual ou superior a 1,50 m antes da realização do corte, conforme Lei complementar 09/2000, a serem entregues ao Viveiro Municipal de Mudas Nativas, localizado na Rua Osvaldo Bertemes, s/n - Bairro Fazenda, fone: 47 3349-7255.**
- *** O requerente pode apresentar a esta fundação nota fiscal de compra como carta de credito de mudas, em acordo firmado com os viveiros de mudas comerciais, apresentando os créditos junto a INIS no momento de retirada da AuC.**
- Os trabalhos deverão ser realizados no período diurno, em dias úteis e horário comercial.
- Obedecer a Legislação Ambiental vigente, no que se refere à supressão de vegetação.
- Qualquer interferência executada sem autorização do órgão ambiental competente sujeitará o infrator as penalidades previstas em lei.
- Fica proibido o corte e/ou supressão de qualquer forma de vegetação nativa além da autorizada pelo INIS.
- **Esta AuC não autoriza o transporte do material lenhoso nativo suprimido**, caso seja necessário o transporte, deverá o requerente realizar a declaração de estoque e movimentação de produtos via sistema DOF - Documento de Origem Florestal, devendo o mesmo apresentar no INIS uma cópia do DOF da empresa responsável pelo transporte da madeira nativa a ser comercializada.
- Responsabilizar-se por quaisquer danos causados em decorrência da realização do corte da vegetação.
- O INIS mediante decisão motivada poderá modificar as condicionantes, medidas de controle e adequação, suspender ou cancelar a presente licença, caso ocorra:
 - a) Violação ou inadequação de quaisquer condicionantes, exigências ou normas legais;
 - b) Omissão ou falsa descrição de informações que subsidiaram a expedição da presente licença;
 - c) Superveniência de graves riscos ambientais e/ou de saúde pública.

Documentos que fundamentam o Parecer

- Requerimento de autorização para Corte de Vegetação;
- Procuração;
- CNPJ ;
- Taxa Paga;
- Certidão de Inteiro Teor das Matricula 51.422;
- Inventario Floristico;
- Anotação de Responsabilidade Técnica ART 8005996-0, Engenheiro Florestal Denis Gleich CREA/SC 095622-8 Levantamento Floristico

Aprovado por
Analista Ambiental

Nome	Crea/Cau	Data
Marcos Paulo Morfim	CrBio 088008/03-D	04/11/2021 15:57:53

Deferido por

Nome:	Crea/Cau:	Data:
Vilson Sandrini Filho		25/11/2021 15:09:29

INIS
INSTITUTO ITAJAÍ
SUSTENTÁVEL





Instituto Itajaí Sustentável
Rua XV de Novembro, 378
Centro, Itajaí - SC, 88301-420
Telefone: (47) 3348-8031
inis.itajai.sc.gov.br



Prefeitura Municipal de Itajaí

Autorização de Corte 6938-21-ITJ-AUC

Informações do Empreendimento

Nome do Empreendimento	Atividades do COMDEMA	Porte do Empreendimento
Max 1 Empreendimentos SPE Ltda		

Proprietário(s)

Nome	CPF/CNPJ
Max 1 Empreendimentos SPE Ltda	34914254000137

Endereço do Imóvel

Logradouro	Rua Delfim Mário de Pádua Peixoto		
Zoneamento	CEP	Bairro/Loteamento	Número da Inscrição Imobiliária
ZR 1	88.306-842	Praia Brava	214.122.02.0100
Código do Imóvel/Cadastro	796502		

Informações do Empreendimento

Área do Terreno	Cobertura Vegetal	Recursos Hídricos	Coordenadas UTM
5430.02	Sim	Não	Latitude (S) g: 26° m: 57' s: 16,96" e Longitude (W) g: 48° m: 37' s: 55,49". (DATUM WGS84)

Responsável Técnico pelo Projeto (Aprovação)

Nome	CPF	CREA/CAU	ART/RRT
Deise de Cássia Soares	05541461936	CRBio-3 088553/03D	2021/21329

Parecer do Instituto Itajaí Sustentável

Observação: O requerente cumpriu com o Termo de Compromisso Aprova 6938-21-ITJ-AUC

Processos vinculados e licenças anteriores:

Autorização de Corte – AuC nº 13/2021;

LAI nº 2797/2021 INIS

Relatório de Vistoria:

Em vistoria *in loco* constatou-se que o terreno possui topografia predominantemente plana, possuindo o imóvel arvores nativas e exóticas distribuídas de maneira esparsas ao fundo do terreno, sendo este, ladeado por habitações unifamiliares, multifamiliares, comércio e serviços.

O terreno, onde se solicita o licenciamento de corte isolado foram identificados **13 (treze) exemplares arbóreos nativos sendo 11 (onze) exemplares nativos e 02 (dois) exemplares exóticos como segue:**

07 (sete) exemplares nativos de Aroeira Vermelha – *Schinus terebhintifolius*;

02 (dois) exemplares nativos de Embaúba – *Cecropia sp.*; -

01 (um) exemplar nativo de Maricá – *Mimosa bimucronata*.;

01 (um) exemplar nativo de Tanheiro - *Alchornea triplinervia*.;

02 (dois) exemplares exóticos de Eucalipto – *Eucalyptus sp.*

Aspectos Florestais:

O imóvel está situado em uma zona urbana do município. A área destinada ao empreendimento está situada, em área urbana consolidada (**Zona Residencial 01- ZR1 segundo Lei Complementar no 215/2012**, que institui norma para o zoneamento, parcelamento e o uso do solo no município de Itajaí e o entorno é ocupado por habitações unifamiliares, multifamiliares, comércio e serviços.

A área requerida está inserida no bioma Mata Atlântica, associada a formação florística fitofisionômica de Floresta Ambrófila Densa (FOD) porém em área urbana consolidada sendo os exemplares arbóreos encontrados na área distribuídos de maneira esparsa ao FUNDO do terreno.

Reserva Legal, Reposição Florestal e Área Verde

O imóvel em questão está inserido em zona urbana do município de Itajaí e, desta forma, não há necessidade de averbação de Reserva Legal.

Análise Técnica:

A região onde se pretende implantar o empreendimento é uma localidade em intensa expansão urbana integrando (**Zona Residencial 01- ZR1 segundo Lei Complementar no 215/2012**). O terreno, onde se solicita o licenciamento de corte isolado foram identificados **06 (seis) exemplares arbóreos nativos distribuídos de maneira esparsa ao fundo do terreno.**

O proprietário, **de acordo com Art. 14 da Lei Complementar nº 9/2000, terá o compromisso de realizar a entrega de 33 (trinta e três) mudas nativas com altura igual ou superior a 1,50 m antes da realização do corte.**

De acordo com a **Lei Estadual 14675/2009, Art. 255, exemplares exóticos estão dispensados de autorização para corte quando estes não estão em área de preservação permanente (APP)**. Assim, fica autorizado o corte dos exemplares exóticos que se encontram na área destinada às instalações do empreendimento não sendo exigida a compensação ambiental por estes exemplares.

Atendimento da Instrução Normativa

Instrução Normativa Nº 57 – FAMAI – Corte de Árvores isoladas.

Medidas Compensatórias:

Compensação pelo corte da mata Atlântica

O proprietário, de acordo com Art. 14 da Lei Complementar nº 9/2000, terá o compromisso de realizar a entrega de 33 (trinta e três) mudas nativas com altura igual ou superior a 1,50 m antes da realização do corte.

Conclusão

Conclusão:

Mediante o exposto, sugere-se a emissão da Autorização de Corte – AUC para a supressão de **13 (treze) exemplares arbóreos nativos, somando um Volume total de 1,034 m³ de lenha de um imóvel** área total de **5.430,02 m² (Matricula 42.152) localizada em Zona Urbana do Município de Itajaí.**

Sempre que julgar necessário, o INIS solicitará informações e/ou estudos complementares. Este parecer não dispensa nem substitui alvarás, certidões ou exigências de qualquer natureza, exigidas pelas Legislações Municipal, Estadual e Federal.

É o parecer.

Validade da Licença: 12 meses (a contar da emissão desta autorização)

Condições Gerais

- O corte de vegetação deverá restringir-se aos **13 (treze)** exemplares arbóreos aqui analisados devidamente marcados *in loco*.
- A atividade deverá restringir-se aos limites impostos nesta autorização, sendo que o mapa anexo é parte integrante desta.
- Antes do início das atividades de supressão a área deverá demarcada com piquetes, visando indicar o limite exato da área onde a atividade será executada, evitando que se atinjam áreas adjacentes não autorizadas.
- **De acordo com Art. 14 da Lei Complementar nº 9/2000, Esta AuC fica condicionada ao compromisso de realizar a entrega de 33 (trinta e três) mudas nativas com altura igual ou superior a 1,50 m antes da realização do corte, conforme Lei complementar 09/2000, a serem entregues ao Viveiro Municipal de Mudas Nativas, localizado na Rua Osvaldo Bertemes, s/n – Bairro Fazenda, fone: 47 3349-7255.**
- *** O requerente pode apresentar a esta fundação nota fiscal de compra como carta de credito de mudas, em acordo firmado com os viveiros de mudas comerciais, apresentando os créditos junto a INIS no momento de retirada da AuC.**
- Os trabalhos deverão ser realizados no período diurno, em dias úteis e horário comercial.
- Obedecer a Legislação Ambiental vigente, no que se refere à supressão de vegetação.
- Qualquer interferência executada sem autorização do órgão ambiental competente sujeitará o infrator as penalidades previstas em lei.
- Fica proibido o corte e/ou supressão de qualquer forma de vegetação nativa além da autorizada pelo INIS.
- **Esta AuC não autoriza o transporte do material lenhoso nativo suprimido**, caso seja necessário o transporte, deverá o requerente realizar a declaração de estoque e movimentação de produtos via sistema DOF - Documento de Origem Florestal, devendo o mesmo apresentar no INIS uma cópia do DOF da empresa responsável pelo transporte da madeira nativa a ser comercializada.
- Responsabilizar-se por quaisquer danos causados em decorrência da realização do corte da vegetação.
- O INIS mediante decisão motivada poderá modificar as condicionantes, medidas de controle e adequação, suspender ou cancelar a presente licença, caso ocorra:

- a) Violação ou inadequação de quaisquer condicionantes, exigências ou normas legais;
- b) Omissão ou falsa descrição de informações que subsidiaram a expedição da presente licença;
- c) Superveniência de graves riscos ambientais e/ou de saúde pública.

Documentos que fundamentam o Parecer

- Requerimento de autorização para Corte de Vegetação;
- Procuração;
- Anuência
- CNPJ ;
- Taxa Paga;
- Certidão de Inteiro Teor das Matricula 42.152;
- Anotação de Responsabilidade Técnica ART 2021/21329, Bióloga Deise de Cássia Soares CRBio: 088553/03-D;
- Levantamento Florístico

Aprovado por
Analista Ambiental

Nome	Crea/Cau	Data
Marcos Paulo Morfim	CrBio 088008/03-D	29/11/2021 15:05:05

Deferido por

Nome:	Crea/Cau:	Data:
Vilson Sandrini Filho		02/12/2021 14:31:46

INIS
INSTITUTO ITAJAÍ
SUSTENTÁVEL

gura 3 – Croqui de localização das espécies.





Instituto Itajaí Sustentável

Av. Vereador Abrahão João Francisco, nº 2600 -
Edifício Cristine

Centro, Itajaí - SC, 88307-301

Telefone: (47) 3348-8031

inis.itajai.sc.gov.br



Prefeitura Municipal de Itajaí

Autorização de Corte 7407-21-ITJ-AUC

Informações do Empreendimento

Nome do Empreendimento	Atividades do COMDEMA	Porte do Empreendimento
Abertura da Rua Leopoldo Zaring		

Proprietário(s)

Nome	CPF/CNPJ
Prefeitura Municipal de Itajaí	83102277000152

Endereço do Imóvel

Logradouro	Rua Leopoldo Zaring		
Zoneamento	CEP	Bairro/Loteamento	Número da Inscrição Imobiliária
ZR 3	88307440	Ressacada	204.154.01.0020.0000.00
Código do Imóvel/Cadastro	266425		

Informações do Empreendimento

Área do Terreno	Cobertura Vegetal	Recursos Hídricos	Coordenadas UTM
240	Sim	Possui nos terrenos extremantes	22J 701078.74 mE 7018717.92 mS

Responsável Técnico pelo Projeto (Aprovação)

Nome	CPF	CREA/CAU	ART/RRT
Rogério Rocha	54536669949	22.475-6	2342798-1

Parecer do Instituto Itajaí Sustentável

Observação: Este documento ou cópia deverá permanecer no local de sua autorização. Deverão ser respeitadas as Áreas de Preservação Permanente previstas na Lei nº 12.651/12 (Código Florestal). O técnico responsável pela elaboração do projeto deverá acompanhar as atividades de supressão de vegetação. O transporte de produtos ou subprodutos florestais deverá ser acompanhado do respectivo DOF – Documento de Origem Florestal.

Processos vinculados e licenças anteriores: Não há.

Relatório de Vistoria:

Vistoria realizada em 02/12/2021. Trata-se de área pública, mais especificamente, a caixa de via da Rua Leopoldo Zarling, pertencente ao Loteamento Jardim das Mansões. A área a ser suprimida é de 270,00m², necessários para dar acesso ao último lote da rua.

Não foi detectada a presença de APP.

Aspectos Florestais: A vegetação existente é formada , predominantemente por exemplares arbustivos e e alguns exemplares arbóreos nativos. Devido ao fato de estar exposto à ria existente, e ao trânsito de pessoas, a vegetação não demonstra ser de estágio sucessional.

Análise Técnica: Trata-se de vegetação nativa, com predomínio de exemplares arbustivos, fora de APP. A intervenção tem caráter de obra pública, uma vez que se a via é pública, e leva ao acesso à lote de parcelamento urbano devidamente aprovado.

Medidas Compensatórias: Não cabe.

Conclusão

Conclusão:

Considerando que se trata de obra pública, Considerando que a retirada da vegetação é necessária para dar acesso à terreno devidamente cadastrado;

Fica autorizado o corte de vegetação em 270,00m², na caixa de via da Rua Leopoldo Zarling, fora de APP.

Validade da Licença: 12 meses

Condições Gerais

1. Esta AuC refere-se única e exclusivamente à atividade de corte de vegetação, no trecho especificado no mapa anexo, fora de APP, para execução de obra pública.

Qualquer outra atividade no local deve estar munida de Licenças/Autorizações obtidas junto aos órgãos responsáveis.

2. Deverá ser averbada, em até 120 dias, área equivalente à suprimida (270,00m²) em nome do Município de Itajaí, com a mesma formação vegetal, conforme preconiza a Lei Federal 11428/2006, Art. 17. O seu não cumprimento poderá acarretar multa por descumprimento de condicionante, conforme previsto na Lei Federal 9605/1998 e Dec. Federal 6514/2008.

3. A caixa da via não poderá ultrapassar a largura estabelecida no projeto executivo.

4. Os trabalhos deverão ser realizados no período diurno, em dias de semana e horário comercial.

5. Fica proibido o corte e/ou supressão de qualquer forma de vegetação além da autorizada pelo INIS

6. Esta AuC não autoriza o transporte do material lenhoso nativo suprimido, caso seja necessário o transporte, deverá o requerente realizar a declaração de estoque e movimentação de produtos via sistema DOF - Documento de Origem Florestal, devendo o mesmo apresentar no INIS uma cópia do DOF da empresa responsável pelo transporte da madeira nativa a ser comercializada.

7. Responsabilizar-se por quaisquer danos causados em decorrência da realização do corte da vegetação.

8. O serviço deverá ser executado por pessoas capacitadas, treinadas e com o uso de todos os EPIs necessários.

9. O INIS mediante decisão motivada poderá modificar as condicionantes, medidas de controle e adequação, suspender ou cancelar a presente licença, caso ocorra:

- a) Violação ou inadequação de quaisquer condicionantes, exigências ou normas legais;
- b) Omissão ou falsa descrição de informações que subsidiaram a expedição da presente licença;
- c) Superveniência de graves riscos ambientais e/ou de saúde pública;

Documentos que fundamentam o Parecer

- CI Sec Obras;
- Solictação proprietários;
- Mapa localização

Aprovado por
Diretor de Licenciamento e Fiscalização

Nome	Crea/Cau	Data
Felipe Ramiro Phaelante da Camara Lima		21/12/2021 16:46:58

Deferido por

Nome:	Crea/Cau:	Data:
Vilson Sandrini Filho		22/12/2021 14:31:02





INIS

INSTITUTO ITAJAÍ
SUSTENTÁVEL